



Comune di Almenno San Salvatore

*Piano programmatico di
Diritto allo Studio*

Anno scolastico 2018/2019

Provincia di Bergamo

Piazza San Salvatore, 11 - 24031 Almenno San Salvatore (BG) - C.F. e P.IVA 00533860169

PIANO PROGRAMMATICO PER IL DIRITTO ALLO STUDIO

ANNO SCOLASTICO 2018/2019

Approvato con Deliberazione di Consiglio comunale n° 40 del 30.10.2018

SOMMARIO

1. Introduzione programmatica	pag. 4
2. Riferimenti normativi	pag. 5
3. Organigramma dei servizi scolastici	pag. 6
Istituto Comprensivo	pag. 7
Scuola dell'Infanzia	pag. 7
Assessori e Consiglieri Comunali di riferimento	pag. 8
4. Scuola dell'infanzia e Nido	pag. 8
Nido "I Germogli"	pag. 8
Iscritti	pag. 8
Contenimento rette	pag. 8
Scuola dell'infanzia	pag. 9
Iscritti	pag. 9
Servizi attivi	pag. 9
Contributi per le famiglie.....	pag. 10
Contenimento rette	pag. 10
Finanziamento progetti	pag. 10
Progetti presentati dalla scuola dell'infanzia	pag. 10
5. Scuole primaria e secondaria di primo grado	pag. 11
Orari Segreteria Istituto Comprensivo	pag. 11
Calendario scolastico	pag. 11
Numero iscritti	pag. 12
Servizi attivi	pag. 13
Finanziamento progetti e trasferimenti	pag. 13
Progetti scuola Primaria e Secondaria primo grado	pag. 14
6. Descrizione servizi scolastici	pag. 16
Mensa	pag. 16
Pre e Post Scuola.....	pag. 17
Pre-scuola	pag. 17
Post-scuola	pag. 17
7. Dote scuola	pag. 18
8. Fornitura libri di testo scuola primaria	pag. 19
9. Acquisto libro di testo gratuito scuola secondaria di primo grado	pag. 19
10. Assistenza educativa scolastica	pag. 19
11. Borse di Studio	pag. 20
Bando di concorso	pag. 20
Determinazione graduatorie	pag. 21
Modalità di partecipazione	pag. 21
Assegnazione del premio	pag. 21

12. Consiglio Comunale dei ragazzi (CCR)	pag. 21
13. Progetti	
- Progetto Educazione alimentare	pag. 22
- Progetto biblioteca	pag. 23
- Progetto Ambiente	pag. 24
- Progetto Territorio	pag. 25
- Progetto cittadinanza	pag. 26
- Progetto ecologia	pag. 27
- Progetto educazione stradale	pag. 28
- Sportello consulenza Psicopedagogica	pag. 28
-Progetto "Almen(n)o Ascoltami"	pag. 28
14. Servizio spazio gioco "Cado Giù"	pag. 29
15. Acquisto arredi e attrezzature	pag. 29
16. Quadro finanziario di riferimento	pag. 30
17. Tabella economica riassuntiva	pag. 30
18. Ringraziamenti collaborativi	pag. 31

1. Introduzione programmatica

Il diritto allo studio è assicurato mediante:

- ✓ interventi e servizi rivolti a bambini tra 0 e 3 anni e finalizzati al sostegno delle responsabilità genitoriali ed alla conciliazione tra maternità e lavoro;
- ✓ interventi diretti a facilitare la frequenza nelle scuole dell'infanzia e dell'obbligo;
- ✓ l'inserimento nelle strutture scolastiche e la socializzazione dei minori con disagio o in difficoltà di sviluppo e di apprendimento;
- ✓ l'eliminazione dei casi di evasione e di inadempienza dell'obbligo scolastico;
- ✓ l'introduzione di innovazioni educative e didattiche che consentano una ininterrotta esperienza educativa in stretto collegamento tra i vari ordini di scuola, tra scuola - strutture parascolastiche - società;
- ✓ un adeguato supporto per l'orientamento scolastico e per le scelte degli indirizzi dopo il compimento dell'obbligo di studio;
- ✓ l'incentivazione alla prosecuzione degli studi a capaci e meritevoli anche se privi di mezzi nonché il completamento dell'obbligo scolastico.
- ✓ Interventi volti a facilitare il rapporto delle famiglie con l'istituzione scolastica

Tali interventi sono realizzati in collegamento con gli organi collegiali della scuola, sviluppando la partecipazione effettiva delle forze sociali organizzate sul territorio.

Delle prestazioni di carattere individuale o collettivo previste dal Piano fruiscono coloro che frequentano scuole aventi sede nell'ambito territoriale del Comune, e non, fatto salvo quanto previsto dalla normativa per i residenti nel territorio comunale, ma frequentanti scuole fuori ambito territoriale.

2. Riferimenti normativi

- Costituzione della Repubblica Italiana;
- Legge regionale 20 marzo 1980, n. 31 “Norme per l’attuazione del diritto alla studio in Lombardia;
- Legge 5 febbraio 1992, n. 104 “Legge quadro per l’assistenza, l’integrazione sociale e i diritti delle persone handicappate;
- Decreto Legislativo 16 Aprile 1994, n. 297 “Testo Unico delle disposizioni legislative vigenti in materia di istruzione, relative alle scuole di ogni ordine e grado;
- Legge 15 marzo 1997, n. 59 “Delega al Governo per il conferimento di funzioni e compiti dallo stato alle Regioni e agli Enti Locali, per la riforma della Pubblica Amministrazione e per la semplificazione dei libri di testo;
- D.P.C.M. 5 agosto 1999, n. 320 “Regolamento recante disposizioni in attuazione dell’art. 27 della Legge 23 dicembre 1998, n. 448, sulla fornitura gratuita e semigratuita dei libri di testo;
- Legge Regionale 5 gennaio 2000 n. 1 “Riordino del sistema delle autonomie in Lombardia”;
- Decreto Legislativo 15 Aprile 2005, n. 76 “Definizione delle norme generali sul diritto – dovere di istruzione e formazione, ai sensi della Legge 28 marzo 2003, n. 53;
- D.P.C.M. 23 febbraio 2006, n. 185 “Regolamento recante modalità e criteri per l’individuazione dell’alunno come soggetto in situazione di handicap, ai sensi dell’art. 35, comma 7, della Legge 27 dicembre 2002, n. 289;
- Legge Regionale 6 agosto 2007, n. 19 “Norme sul sistema educativo di istruzione e formazione in Lombardia”;
- Decreto 22 agosto 2007, n. 139 “Regolamento recante norme in materia di adempimento dell’obbligo di istruzione, ai sensi dell’art. 1, comma 622, della Legge 27 dicembre 2006, n. 296;
- Legge 30 ottobre 2008, n. 169 “Disposizioni urgenti in materia di istruzione universitaria”;
- Delibera di Consiglio Regionale per la Lombardia 19 febbraio 2008, n. 528 “Indicazioni e criteri per la programmazione regionale dei servizi educativi”;
- Circolare ministeriale 10 febbraio 2009 n. 16 “Contenimento dei costi dei testi scolastici, zainetti meno pesanti, libri scaricabili da internet”;
- D.P.R. 20.03.2009 n. 81 – Norme per la riorganizzazione della rete scolastica e il razionale ed efficace utilizzo delle risorse umane della scuola, ai sensi dell’art. 64, comma 4, del decreto-legge 25 giugno 2008, n. 112, convertito, con modificazioni, dalla legge 6 agosto 2008, n. 133;
- Allegato al DM del 12 luglio 2011: “Linee guida per il diritto allo studio degli alunni e degli studenti con disturbi specifici di apprendimento allegate al decreto ministeriale 12 luglio 2011”;
- Direttiva Miur del 27.12.2012, nota Miur n. 65 del 08.01.2013 L. 104/92, 170/2010, 53/2003, R.A. n. 140/2012, indicazioni operative circolare Ministeriale n. 8/2013, D.M. 5669 del 12.07.2011, Dpr 89/2009.

3. Organigramma dei servizi scolastici e socio-educativi

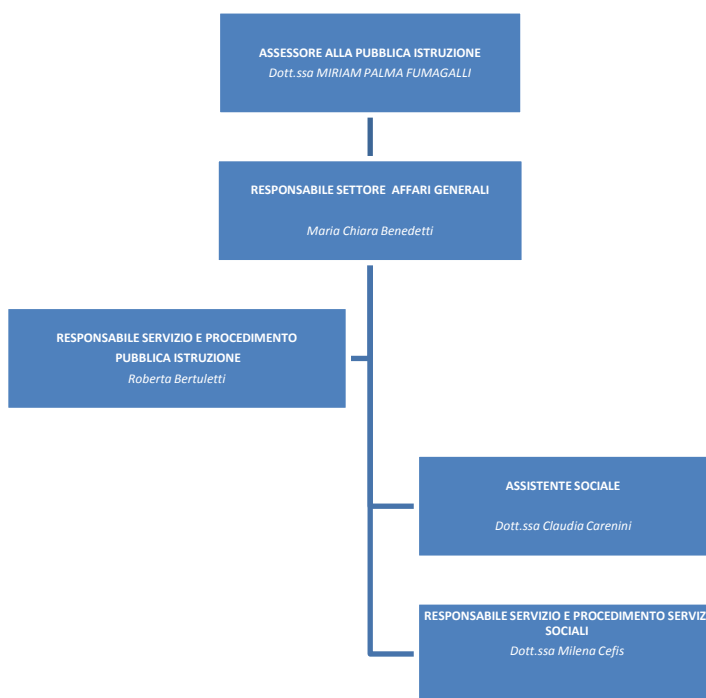

<p>ASSESSORE ALLA PUBBLICA ISTRUZIONE</p>	<p>Dott.ssa Miriam Palma Fumagalli</p> <p>Ricevimento:</p> <ul style="list-style-type: none"> ▪ Previo appuntamento. <p>Telefono: 035/63.20.212 Email: miriam.fumagalli@comune.almenno-san-salvatore.bg.it</p>
<p>RESPONSABILE DI SETTORE</p> <p>RESPONSABILE DEL SERVIZIO E PROCEDIMENTO PUBBLICA ISTRUZIONE</p>	<p>Sig.ra Maria Chiara Benedetti Telefono: 035/63.30.224 Email: chiara.benedetti@comune.almenno-san-salvatore.bg.it</p> <p>Sig.ra Roberta Bertuletti</p> <p>Ricevimento:</p> <ul style="list-style-type: none"> ▪ Orario di apertura al pubblico ▪ Lunedì – mercoledì – giovedì e venerdì dalle ore 09.00 alle ore 12.00 ▪ Lunedì pomeriggio dalle 16.00 alle 18.00 ▪ Un sabato al mese dalle 09.00 alle 12.00 <p>Telefono: 035/63.20.212 Email: roberta.bertuletti@comune.almenno-san-salvatore.bg.it</p>

ASSISTENTE SOCIALE	<p>Dott.ssa Claudia Carenini</p> <p>Ricevimento:</p> <ul style="list-style-type: none"> ▪ Mercoledì dalle 9.00 alle 11.00 <p>Telefono: 035/63.20.213 Email: assistentesociale@comune.almenno-san-salvatore.bg.it</p>
RESPONSABILE SERVIZIO E PROCEDIMENTO SERVIZI SOCIALI	<p>Dott.ssa Milena Cefis</p> <p>Ricevimento:</p> <ul style="list-style-type: none"> ▪ Orario di apertura al pubblico ▪ Lunedì – mercoledì – giovedì e venerdì dalle ore 09.00 alle ore 12.00 ▪ Lunedì pomeriggio dalle 16.00 alle 18.00 ▪ Un sabato al mese dalle 09.00 alle 12.00 <p>Telefono: 035/63.20215 Email: milena.cefis@comune.almenno-san-salvatore.bg.it</p>

Istituto Comprensivo

L'Istituto Comprensivo di Almenno San Salvatore è denominato "Giovanni XXIII" e comprende i plessi scolastici dei comuni di Strozza, Roncola e Capizzone.

L'offerta formativa dell'Istituto corrisponde sostanzialmente alle attese dell'utente interno ed esterno e riconosce nella promozione del successo formativo, nell'attenzione al soggetto che apprende ed alla persona nella sua globalità, gli assi portanti del programma annuale.

Il Piano di Diritto allo Studio, parte integrante del Piano dell'Offerta Formativa Triennale, è stato elaborato in armonia con quanto enunciato nel documento sopra citato, tenendo conto di quanto erogato dall'Amministrazione comunale nell'anno scolastico 2017/18 e delle esigenze espresse dai genitori e dal corpo docente nelle diverse riunioni degli Organi collegiali.

I percorsi scolastici dei due ordini di scuola dell'Istituto individuano nei Progetti, destinati agli alunni con la presenza di esperti esterni, l'occasione concreta per diversificare gli apprendimenti, contribuire alla crescita globale della persona e incrementare il raggiungimento di solide competenze, in sintonia con le opportunità formative, educative e didattiche peculiari di ciascuno.

L'obiettivo dell'impianto globale del Piano è quello di consentire a ciascun alunno dell'Istituto di fruire di almeno un Progetto con l'intervento di esperti esterni; la scelta delle attività progettuali si orienta su tematiche a livello pluriennale, che vogliono significare l'orientamento dell'Istituto stesso verso competenze specifiche da far acquisire ai propri alunni.

Altri interventi finanziari sono volti a supportare gli acquisti di materiali di facile consumo, l'attività di funzionamento amministrativo, il progetto sicurezza.

Scuola dell'Infanzia

La Scuola dell'Infanzia di Almenno San Salvatore, è stata fondata nel 1895 dalla Parrocchia di Almenno S. Salvatore; è stata eretta ad Ente Morale con la denominazione di "Asilo infantile di Almenno San Salvatore" con Regio Decreto in data 10 marzo 1910. e poi inserita nell'elenco delle "Istituzioni Pubbliche di Assistenza e Beneficenza" – I.P.A.B. – della Regione Lombardia.

A seguito di successive trasformazioni, con Decreto M.P.I. n° 488/1863 del 28 febbraio 2001 è stata riconosciuta Scuola Paritaria. Il Decreto M.P.I. n° 645 del 22/11/2011 ha modificato il precedente decreto autorizzando il trasferimento definitivo della sede scolastica in viale Europa 8. L'attuale sede, dotata di ampi spazi interni ed esterni, è stata inaugurata il 4 settembre 2011.

Il 9 gennaio 2017, presso la “Scuola dell’Infanzia Paritaria Parrocchiale San Salvatore” è stato aperto il Micronido denominato “I Germogli”, destinato a bambini da 3 mesi a 2 anni, in grado di ospitare da un minimo di 6 ad un massimo di 10 bambini;
 Dall’ 8 gennaio 2018 il suddetto Micronido è stato trasformato in Nido d’infanzia, destinato a bambini dai 3 mesi ai 3 anni ed in grado di accogliere 20 bambini.

Assessori e Consiglieri Comunali di riferimento

L’Assessore alla Pubblica Istruzione e ai Servizi Sociali è la Dottoressa Miriam Palma Fumagalli
 Il Consigliere Comunale delegato ai Servizi Sociali è la Dottoressa Serena Zanardi
 L’Assessore alla Cultura è il Signor Stefano De Sanctis

4. Scuola dell’infanzia e Nido

Nido “I Germogli”

Presso la Scuola dell’Infanzia Paritaria Parrocchiale “San Salvatore”
 Viale Europa 8 – 24031 Almenno San Salvatore
 Tel.:035/64.14.00
 Email: materna.almenno@alice.it – PEC: materna-san-salvatore@legalmail.it
 Sito Web: <http://www.infanziasansalvatore.it/>
 Legale Rappresentante: **Don Mario Rosa**
 Segretario: **Claudio Maestroni**
 Direttrice Didattica: **Sigismondi Margherita**

Iscritti

Almenno San Salvatore:

Anno Scolastico 2018/2019	Nido ‘I Germogli’ Viale Europa, 8		
	M	F	Tot.
Alunni iscritti residenti	6	4	10

Contenimento rette

Con Deliberazione nr. 19 del 10/02/2018 la Giunta Comunale ha approvato la ‘Convenzione tra Comune di Almenno San Salvatore e Parrocchia San Salvatore, per l’agevolazione delle rette degli utenti del Nido denominato “I Germogli”, con sede in Almenno San Salvatore, nella “Scuola dell’Infanzia Paritaria Parrocchiale San Salvatore”. Detta convenzione prevede che, a decorrere dall’anno scolastico 2018/2019, il Comune integri le rette di frequenza in una quota percentuale calcolata sulla base dell’ISEE del nucleo familiare, fino alla soglia massima di € 28.000,00:

ISEE fino A	ISEE DA	ISEE DA	ISEE DA	OLTRE
15.000,00	15.000,01 A 20.000,00	20.000,01 A 25.000,00	25.000,01 A 28.000,00	28.000,00
Partecipazione del Comune alla retta				
25%	20%	15%	10%	0%

Sono ammessi all'integrazione della retta di frequenza i nuclei familiari:

- iscritti nell'anagrafe del Comune di Almenno San Salvatore ;
- con ambedue i genitori lavoratori, oppure con genitore-unico lavoratore,
- reddito familiare ISEE non superiore a € 28.000,00.

Per questo anno scolastico 2018/2019 è prevista una spesa complessiva presunta di € 7.770,00 per n. 10 bambini iscritti.

Il Comune di Almenno San Salvatore ha aderito alla **Misura Nidi Gratis 2018/2019**.

La Misura integra le agevolazioni tariffarie già previste dal Comune azzerando le rette dovute dalle famiglie in possesso di specifici requisiti, per i mesi di effettiva frequenza compresi da settembre 2018 a luglio 2019.

Per l'adesione, le famiglie che hanno figli iscritti a nidi e micronidi pubblici e/o privati indicati dai Comuni e ammessi alla Misura "Nidi Gratis 2018-2019", devono possedere i seguenti requisiti:

- Indicatore della situazione economica equivalente – ISEE ordinario 2018 inferiore o uguale a € 20.000 .
- Entrambi i genitori devono essere occupati o, se disoccupati, aver sottoscritto un Patto di Servizio Personalizzato ai sensi del D.lgs n. 150/2015, art. 20.
- Entrambi i genitori devono essere residenti in Regione Lombardia.

Scuola dell'infanzia

Scuola dell'Infanzia Paritaria Parrocchiale "San Salvatore"

Viale Europa 8 – 24031 Almenno San Salvatore

Tel.:035/64.14.00

Email: materna.almenno@alice.it – PEC: materna-san-salvatore@legalmail.it

Sito Web: <http://www.almennosansalvatore.bg.parrocchiesulweb.it/scuolamaterna/>

Legale Rappresentante: **Don Mario Rosa**

Segretario: **Claudio Maestroni**

Direttrice Didattica: **Sigismondi Margherita**

Iscritti

Almenno San Salvatore:

Anno Scolastico 2018/2019	Scuola dell'infanzia Paritaria Parrocchiale "San Salvatore" Viale Europa, 8		
	M	F	Tot.
Alunni iscritti residenti	59	54	113
Scuola dell'infanzia	51	46	97
Sezione Primavera	8	8	16

Servizi attivi

Mensa: Il servizio mensa è gestito direttamente dalla Scuola dell'Infanzia Parrocchiale "San Salvatore" – tramite ditta esterna.

Servizio Pre e Post Scuola: la Scuola dell'Infanzia svolge un servizio di Pre e Post Scuola per le famiglie che ne facciano richiesta.

Contributi per le famiglie

E' previsto un sostegno per i bambini frequentanti la locale scuola dell'infanzia, le cui famiglie versano in situazioni economiche precarie, tramite la concessione di contributi economici; gli stessi verranno elargiti solo su richiesta formale delle/a famiglia/e e saranno commisurati alla retta mensile prevista dalla scuola. La richiesta di contributi sarà subordinata alla presentazione della documentazione Isee vigente e ad incontri da definire con l'assistente sociale; il contributo economico verrà concesso solo dopo l'accertata condizione di precarietà economica della famiglia. Il contributo verrà erogato direttamente alla scuola dell'infanzia. Ogni anno scolastico in base alla disponibilità del Comune potranno accedere a questi contributi un numero limitato di famiglie residenti nel comune di Almenno San Salvatore, secondo i criteri sopra riportati. La disponibilità di detto contributo verrà stabilita e confermata annualmente dall'Amministrazione in base alle risorse disponibili in bilancio. Con apposito regolamento è disciplinata la destinazione dei fondi a disposizione. Per l'anno scolastico 2018/2019 è confermato un fondo di € 3.000,00.

Contenimento rette

Il Comune, in base alla convenzione vigente con la "Scuola dell'Infanzia Paritaria Parrocchiale San Salvatore", contribuisce al contenimento delle rette di frequenza attraverso contributi a favore di tutti gli alunni residenti. Il contributo fisso mensile per alunno è pari ad € 40,00, per 10 mesi di frequenza, verrà erogato direttamente alla Scuola dell'Infanzia, per una spesa complessiva presunta di € 45.200,00=, per n. 113 alunni iscritti. Per i presunti n. 15 alunni residenti, iscritti in scuole dell'Infanzia del circondario, il contributo verrà erogato alle famiglie e la spesa complessiva sarà di € 6.000,00.

Finanziamento progetti

L'Amministrazione Comunale, anche in forma associata, concorre alla realizzazione di progetti educativi erogando contributi diretti alla progettazione del lavoro individuale e di gruppo.

Tali interventi finalizzati al raggiungimento degli obiettivi della scuola dell'infanzia, per l'anno scolastico 2018/2019 si quantificano come segue:

- € 4.000,00

Progetti presentati della Scuola dell'Infanzia

PROGETTI	FINALITÀ	COSTO	ESPERTO ESTERNO
Corso di psicomotricità per tutti i bambini di tutte le sezioni da svolgersi in orario scolastico	Creare un percorso che faccia vivere un'esperienza di movimento positiva attraverso il gioco, all'interno di un ambiente educativo, impostando come obiettivi il « benessere » del bambino e il suo sviluppo armonico e non solo obiettivi motori specifici dell'età.	€ 2.200	Dott.ssa Simona Alessio
Consulenza logopedica per bambini in difficoltà rivolta a bambini-insegnanti-genitori	Osservare dal punto di vista logopedico e grafologico le espressioni della personalità in costruzione dei bambini, con l'intenzionalità di migliorare la loro conoscenza e trovare insieme(insegnanti-genitori) soluzioni adeguate per bambini in difficoltà, nel pieno rispetto del loro temperamento e del loro carattere.	€ 800,00	Dott.ssa Eleonora Agazzi

Consulenza psicologica per bambini-genitori-insegnanti	Integrare le osservazioni di insegnanti e genitori per il raggiungimento del benessere globale del bambino attraverso una osservazione e consulenza in orario scolastico, uno sportello ascolto e un'attività di formazione .	€ 2.000,00	Dott.ssa Elena Nodari
---	---	------------	-----------------------

5. Scuole primaria e secondaria di primo grado

Istituto Comprensivo e Dirigenza

Istituto Comprensivo Almenno San Salvatore "Giovanni XXIII"

Viale Europa 3 – 24031 Almenno San Salvatore

Tel.:035/64.00.92 – Fax: 035/64.48.85

Email: BGIC820002@istruzione.it – PEC: BGIC820002@pec.istruzione.it

Sito Web: <http://www.icalmennosansalvatore.it/>

Plessi scolastici facenti parte dell'Istituto Comprensivo:

Scuola Primaria di Strozza

Scuola Primaria di Roncola

Scuola Primaria di Capizzone

Dirigente Scolastico: **Dott.ssa Maria Giovanna Descrovi**

Orari di apertura Segreteria

Dal Lunedì al venerdì dalle ore 11.00 alle ore 13.00

Il sabato dalle ore 09.00 alle ore 12.00

Calendario scolastico

Il calendario per l'anno scolastico 2018/2019 è stato deliberato dal Consiglio di Istituto in data 16.05.2018 come segue:

Inizio delle lezioni	12 Settembre 2018	Mercoledì
Festa di tutti i Santi	01 Novembre 2018	Giovedì
Festa del Santo Patrono (solo Strozza)	30 Novembre 2018	Venerdì
Immacolata Concezione	08 Dicembre 2018	Sabato
Festività Natalizie	da Domenica 23 Dicembre 2018 a Domenica 06 Gennaio 2019	
Santo Patrono (solo Almenno S.S.)	02 Febbraio 2019	Sabato
Carnevale	4 e 5 Marzo 2019	Lunedì e Martedì
Vacanze di Pasqua	da Giovedì 18 Aprile a Martedì 23 Aprile 2019	
Sospensione delibera CONSIGLIO ISTITUTO	24 Aprile 2019	Mercoledì
Anniversario Liberazione	25 Aprile 2019	Giovedì
Festa dei Lavoratori	01 Maggio 2019	Mercoledì
Festa della Repubblica	02 Giugno 2019	Domenica
Termine delle Lezioni	08 Giugno 2019	Sabato

- Inizio POMERIGGI e MENSA SCOLASTICA	Lunedì 24 settembre 2018
- Inizio PRE-SCUOLA	Lunedì 17 Settembre 2018
- Inizio POST-SCUOLA	Martedì 18 Settembre 2018
- Termine POMERIGGI e MENSA SCOLASTICA	Mercoledì 05 Giugno 2019
- Termine PRE- SCUOLA	Sabato 08 Giugno 2019
- Termine POST-SCUOLA	Venerdì 07 Giugno 2019

Orario Lezioni Alunni

Plesso Scuola PRIMARIA ALMENNO SAN SALVATORE

GIORNO	ORARIO MATTINO	MENSA	ORARIO POMERIGGIO (classe 3 ^A esclusa)
Lunedì	dalle 08.10 alle 12.45	dalle 12.45 alle 14.15	dalle 14.15 alle 15.45
Martedì	dalle 08.10 alle 12.45		
Mercoledì	dalle 08.10 alle 12.45	dalle 12.45 alle 14.15	dalle 14.15 alle 15.45
Giovedì	dalle 08.10 alle 12.45		
Venerdì	dalle 08.10 alle 12.45		
Sabato	dalle 08.10 alle 12.15		

Plesso Scuola SECONDARIA ALMENNO SAN SALVATORE

GIORNO	ORARIO MATTINO
Lunedì	dalle 08.00 alle 13.00
Martedì	dalle 08.00 alle 13.00
Mercoledì	dalle 08.00 alle 13.00
Giovedì	dalle 08.00 alle 13.00
Venerdì	dalle 08.00 alle 13.00
Sabato	dalle 08.00 alle 13.00

Iscritti

Scuola Primaria

Anno Scolastico 2018/2019	Istituto Comprensivo "Giovanni XXIII" Viale Europa, 5		
	M	F	Tot.
Alunni iscritti	118	95	213
Alunni residenti	99	81	180
Alunni Ubiale Clanezzo	7	8	15
Alunni Strozza	6	3	9
Alunni Roncola	0	0	0
Alunni Capizzone	1	1	2
Alunni residenti in altri Comuni	5	2	7

Scuola Secondaria di primo grado

Anno Scolastico 2018/2019	Istituto Comprensivo "Giovanni XXIII" Viale Europa, 5		
	M	F	Tot.
Alunni iscritti	113	120	233
Alunni residenti	66	74	140
Alunni Ubiale Clanezzo	10	5	15
Alunni Strozza	7	18	25
Alunni Roncola	7	9	16
Alunni Capizzone	16	8	24
Alunni residenti in altri Comuni	7	6	13

Servizi attivi

Mensa: E stata esperita gara d'appalto per la concessione del servizio di refezione scolastica in favore degli alunni frequentanti l'Istituto Comprensivo del Comune di Almenno San Salvatore per gli anni scolastici 2018/2019 – 2019/2020 – 2020/2021. Il servizio è stato appaltato dal Comune di Almenno San Salvatore alla società Punto Ristorazione di Gorle (BG).

Trasporto: Il servizio di trasporto non è stato attivato per l'anno scolastico 2018/2019 in quanto non è stato raggiunto il numero minimo di iscrizioni previste.

Finanziamento progetti e Trasferimenti

L'Amministrazione Comunale, anche in forma associata, concorre alla realizzazione degli obiettivi della programmazione educativa erogando contributi diretti alla progettazione del lavoro individuale e di gruppo. Pertanto, gli interventi finalizzati al raggiungimento degli obiettivi per la scuola primaria e secondaria di primo grado, nonché per il locale Istituto Comprensivo, per l'anno scolastico 2018/2019 si quantificano come segue:

- Scuola Primaria € 7.900,00
- Scuola Secondaria di Primo Grado € 6.930,00
- Progetto Sicurezza e Pronto Soccorso € 1.500,00

I trasferimenti per le attività didattiche verranno erogati in due rate, di cui la prima pari al 70% e la seconda pari al 30%, ad intervenuta esecutività della delibera di approvazione del Piano per il diritto allo studio. Verrà inoltre trasferita anche per l'anno scolastico 2018/2019 la quota di € 4.500,00, quale fondo per spese di funzionamento dell'Istituto Comprensivo. Verrà erogata in n. 2 rate da € 2.250,00. L'Istituto Comprensivo presenterà obbligatoriamente, entro il 31 luglio, una relazione descrittiva delle spese sostenute relative ai trasferimenti erogati per l'anno scolastico conclusosi e per i progetti adottati dai docenti, documentate entrambe dalle relative fatture.

Progetti presentati dall'Istituto Comprensivo: Scuole Primaria e Secondaria di primo grado

PROSPETTO RIASSUNTIVO PIANO DI DIRITTO ALLO STUDIO SCUOLA PRIMARIA "JOSEPH DE LEMINE" 2018 – 2019

	TITOLO	SCUOLA	CLASSI	DOCENTE RESPONSABILE	RICHIESTA	N° ORE PREVISTE	CIFRA PER ESPERTO	CIFRA PER FACILE CONSUMO
1	Laboratorio teatrale	PRIMARIA	1^ A - 1^ B	Mansueti Fabrizia	Educare alla diversità ed all'ascolto	a progetto	€ 700,00	
2	Laboratorio teatrale	PRIMARIA	2^ A - 2^ B	Rota Luisa	Favorire una buona socializzazione, lavorando in gruppo, in sintonia con tutti i compagni. Espressività corporea e vocale.	a progetto	€ 1.000,00	
3	Attività motoria	PRIMARIA	3^ A - 3^ B	Imberti Carmen	Imperare a giocare: attività ludico sportive	a progetto	€ 600,00	
4	Laboratorio teatrale	PRIMARIA	3^ A - 3^ B	Imberti Carmen	Sperimentare linguaggi espressivi diversi.	a progetto	€ 600,00	
5	Laboratorio di speaking and listening English	PRIMARIA	4^ A - 4^ B	Capelli Manuela	Potenziamento lingua inglese da parte di esperto madrelingua	a progetto	€ 1.000,00	
6	Laboratorio di speaking and listening English	PRIMARIA	5^ A - 5^ B	Capelli Manuela	Potenziamento lingua inglese da parte di esperto madrelingua	a progetto	€ 1.000,00	
7	Interventi alunni H	PRIMARIA	5 alunni	Sostegno	Intervento di musico terapia + acquisto del facile consumo.	a progetto	€ 500,00 + € 200,00	
8	Progetto Screening di apprendimento	PRIMARIA	alcuni alunni classi 3^ A - 3^ B	Docenti classi 3^	Prevenzione e intervento sulle difficoltà d'apprendimento e percorso d'accompagnamento ai genitori	a progetto	€ 1.000,00	
TOTALE FONDI PER ESPERTI							€ 6.600,00	
1	Manutenzione e Acquisti per informatica	PRIMARIA	Tutte	Ballistreri Giuliano	Manutenzione aula informatica			€ 300,00
2	Acquisto materiale per attività di motoria	PRIMARIA	Tutte	Ballistreri Giuliano	Acquisto di materiale vario			€ 200,00
3	Acquisto materiale vario di facile consumo	PRIMARIA	Tutte	Ballistreri Giuliano	Acquisto materiale vario di cancelleria a supporto dell'attività didattica del Plesso			€ 800,00
TOTALE FONDI PER MATERIALE DI FACILE CONSUMO							€ 1.300,00	
GENERALE SCUOLA PRIMARIA DI ALMENNO SAN SALVATORE							€ 7.900,00	

PROSPETTO RIASSUNTIVO PIANO DI DIRITTO ALLO STUDIO 2017-18 / SCUOLA SECONDARIA DI PRIMO GRADO "GIOVANNI XXIII"								
	TITOLO	SCUOLA	CLASSI	DOCENTE RESPONSABILE	RICHIESTA	N° ORE PREVISTE	CIFRA PER ESPERTO	CIFRA PER FACILE CONSUMO
1	Laboratorio listening and speaking English	SECONDARIA	1^ A- B- C	Maffi Piera	Laboratorio di potenziamento della lingua inglese con docente madrelingua inglese	5 ore per gruppo classe = 15h	€ 450,00	
2	Laboratorio listening and speaking English	SECONDARIA	2^ A- B- C-D	Maffi Piera	Laboratorio di potenziamento della lingua inglese con docente madrelingua inglese	5 ore per gruppo classe = 20h	€ 600,00	
3	Laboratorio listening and speaking English	SECONDARIA	3^ A- B- C-D	Maffi Piera	Laboratorio di potenziamento della lingua inglese con docente madrelingua inglese	5 ore per gruppo classe = 20h	€ 600,00	
4	Studio di uno strumento musicale	SECONDARIA	Tutte		lezioni pratiche di avvio e approfondimento dello studio di uno strumento musicale	forfettario	€ 1.000,00	
5	Progetto Orchestra Musicaremballo	SECONDARIA	Gruppo di alunni		Lezioni pratiche pomeridiane di attività vocale e musica d'insieme	22 ore	€ 1.200,00	
6	Laboratoire de Francais	SECONDARIA	2^ A- B- C-D 3^ A- B- C-D	Nadia Bonzi	laboratorio di potenziamento della lingua francese con docente madrelingua francese	5 ore per gruppo classe	€ 1.200,00	
TOTALE FONDI PER ESPERTI							€ 5.050,00	
1	Acquisto materiale informatico	SECONDARIA	Tutte	Ruta Antonio	Acquisto cartucce/toner per stampanti			€ 300,00
2	Tecnico del suono per concerto di Natale	SECONDARIA	Tutte		Tecnico Concerto			€ 200,00
3	Acquisto materiale vario di facile consumo per Arte e immagine	SECONDARIA	Tutte	Gaverina Giancarla	Acquisto materiale vario per l'attività didattica di Arte del Plesso			€ 330,00
3	Acquisto materiale vario di facile consumo per Scienze	SECONDARIA	Tutte	Acerboni Saraa	Acquisto materiale vario per laboratorio scientifico			€ 200,00
4	Supporto agli alunni diversamente abili	SECONDARIA	alunni diversamente abili	Rizzo Antonino	Acquisto materiale specifico e stampante			€ 300,00
TOTALE FONDI PER MATERIALE DI FACILE CONSUMO								€ 1.330,00

1	Contributo per trasporto	SECONDARIA	Gruppi di alunni	Terza Gianluca	Trasporto per partecipazione a Giochi sportivi studenteschi	€ 550,00	
TOTALE FONDI PER TRASPORTO						€ 550,00	
TOTALE GENERALE SCUOLA SECONDARIA							€ 6.930,00

PROSPETTO RIASSUNTIVO PIANO DI DIRITTO ALLO STUDIO FUNZIONAMENTO AMMINISTRATIVO E SICUREZZA SCUOLA PRIMARIA "JOSEPH DE LEMINE"-SCUOLA SECONDARIA DI PRIMO GRADO "GIOVANNI XXIII"						
INTERVENTI	TITOLO	SCUOLA	CLASSI	RESPONSABILE	RICHIESTA	CIFRA
1	FUNZIONAMENTO AMMINISTRATIVO	PRIMARIA/SECONDARIA	TUTTE	DIRIGENTE SCOLASTICO DIRETTORE SERVIZI GENERALI AMMINISTRATIVI	Garantire il funzionamento degli uffici dell'Istituto in termini di efficienza ed efficacia, attraverso i necessari acquisti in termini di materiale vario, programmi informatici, attrezzature di diversa tipologia. Dotare le scuole dei prodotti idonei alla pulizia dei locali	€ 4.500,00
2	SICUREZZA	PRIMARIA/SECONDARIA	TUTTE	DIRIGENTE SCOLASTICO DIRETTORE SERVIZI GENERALI AMMINISTRATIVI	Fondi per parziale copertura contratto con R.S.P. esterno/medico competente; acquisto materiale di pronto soccorso e altro materiale relativo alla sicurezza	€ 1.500,00
TOTALE						€ 6.000,00

6. Descrizione servizi scolastici

A partire dall'Anno Scolastico 2015/2016 l'Amministrazione Comunale per venire incontro alle esigenze delle famiglie ha ampliato l'offerta di servizi scolastici, ora così distribuiti:

- Mensa scolastica
- Pre Scuola
- Post Scuola

Mensa

Iscritti anno scolastico 2018/2019 – Scuola Primaria: n. 143

A seguito gara d'appalto triennale, il servizio di refezione scolastica, organizzato dall'Amministrazione Comunale in favore degli alunni frequentanti la locale scuola Primaria, per l'anno scolastico 2018/2019, è svolto dalla società Punto Ristorazione di Gorle (BG), a fronte di un pagamento anticipato e informatizzato di ricarica buoni pasto presso esercizio convenzionato, presso sportelli bancomat UNICREDIT, tramite bonifico bancario o tramite sistema SDD (addebito in conto corrente bancario).

Questo anno scolastico il servizio è stato attivato a decorrere da lunedì 24 settembre 2018 sino a mercoledì 05 giugno 2019.

Il costo del singolo pasto è di € 4,62 (iva inclusa) per ogni alunno iscritto.

Pre e Post Scuola

Sono attivi presso la Scuola Primaria i servizi di pre e post scuola oltre al servizio post scuola presso la secondaria, comprensivi del servizio mensa. Si tratta di servizi attivati dall'anno scolastico 2015/2016, non presenti precedentemente nel nostro comune, ma necessari per poter rispondere alle esigenze sempre più crescenti da parte delle famiglie le quali compartecipano alla spesa.

E stata esperita gara d'appalto per l'affidamento del servizio di pre e post scuola in favore degli alunni frequentanti l'Istituto Comprensivo di Almenno San Salvatore per gli anni scolastici 2018/19 – 2019/2020 – 2020/21.

La spesa per l'attivazione dei predetti servizi per l'anno scolastico 2018/2019 è quantificata in € 13.440,00.

Pre-Scuola : iscritti n. 10

Il Servizio Pre-Scuola è rivolto agli alunni della scuola Primaria.

Orario: dalle ore 7,30 alle ore 8.10 (con possibilità di entrata scaglionata)

Giorni: dal lunedì al sabato

Data Inizio: 17 settembre 2018

Data conclusione: 08 giugno 2019

Locali: locali scolastici – entrata principale della scuola

Costo annuale (iscrizione da settembre a maggio): € 130,00 da pagare all'atto di iscrizione in un'unica soluzione

Costo mensile (per chi volesse iscriversi solo alcuni mesi o mese per mese): € 25,00 da pagare all'iscrizione e comunque entro il mese antecedente l'attivazione

Non è previsto un servizio di trasporto in orario di pre scuola.

Post Scuola : iscritti n. 27

Il Servizio Post Scuola è rivolto agli alunni della scuole Primaria e Secondaria di primo grado (classe 1^).

Orario: da fine lezioni (12.45 Primaria; 13.00 Secondaria) fino alle ore 15.00

Giorni: martedì, giovedì e venerdì

Data Inizio: 18 settembre 2018

Data conclusione: 07 giugno 2019

Locali: locali comunali e scolastici – Istituto Comprensivo .

Pagamento:

- Costo annuale 3 giorni di iscrizione: € 370,00

- Costo annuale 2 giorni di iscrizione: € 270,00

E' possibile versare il pagamento in un'unica soluzione all'atto dell'iscrizione o in due rate (la prima all'atto dell'iscrizione, la seconda entro il 31.12.2018)

In alternativa:

- Costo mensile 3 giorni: € 55,00

- Costo mensile 2 giorni: € 40,00

Da pagare all'atto di iscrizione e comunque entro il mese antecedente l'attivazione.

Ai costi sopracitati relativi alla presenza della figura educativa va aggiunto il costo giornaliero del pasto, attualmente pari a € 4,62 da corrispondere alla ditta Punto Ristorazione di Gorle (BG) secondo il sistema informatizzato già in uso, specificato nel regolamento del servizio mensa.

Non è previsto un servizio di trasporto negli orari post scuola (ore 15.00).

I servizi di pre e post scuola possono essere pagati con bancomat direttamente presso l'Ufficio di Pubblica Istruzione o presso la Tesoreria Comunale - Banco Popolare Via G. Garibaldi - (ex Credito Bergamasco) o tramite bonifico bancario .

Non si accettano contanti.

REGOLAMENTO SERVIZI DI PRE E POST – SCUOLA:

Esenzioni – riduzioni – rinunce

All'atto dell'iscrizione o durante l'espletamento del servizio, su richiesta scritta e motivata degli interessati, la Giunta può concedere l'esenzione o la riduzione della tariffa stabilita nei casi di condizioni di disagio socio – economico o altri casi da valutare singolarmente.

La rinuncia al servizio durante l'anno scolastico deve essere motivata e comunicata per iscritto. Se la rinuncia interviene entro il 31 dicembre di ogni anno è dovuto il pagamento della prima rata, se interviene oltre tale data è dovuto il pagamento di entrambe le rate. Non si darà luogo a nessun rimborso in caso di rinuncia successiva al 31 Dicembre di ogni anno.

Omesso pagamento

Per coloro che, senza giusta motivazione o preavviso scritto, non effettueranno i pagamenti entro le scadenze stabilite, l'Amministrazione Comunale si riserva di sospendere il servizio e di adottare i provvedimenti previsti dalla legge.

7. Dote scuola

Ogni anno la Regione Lombardia approva la programmazione del sistema "Dote Scuola" che comprende le seguenti componenti:

- **Contributo per l'acquisto dei libri di testo, dotazioni tecnologiche e strumenti per la didattica**, finalizzato a sostenere la spesa delle famiglie per l'acquisto dei libri di testo, dotazioni tecnologiche e strumenti per la didattica, nel compimento dell'obbligo scolastico sia nei percorsi di istruzione che di istruzione e formazione professionale.
- **Buono scuola**, finalizzato a sostenere gli studenti che frequentano una scuola paritaria o statale che preveda una retta di iscrizione e frequenza per i percorsi di istruzione.
- **Componente "Merito"**, finalizzata a raccogliere e selezionare progetti proposti da operatori specializzati nello svolgimento di attività di valorizzazione del capitale umano. Obiettivo finale è la costituzione di un catalogo regionale di esperienze e apprendimento tra cui gli studenti destinatari della Componente Merito di Dote scuola 2018/2019 potranno scegliere quella di proprio interesse.

TERMINE DI PRESENTAZIONE DOMANDE:

Le domande per l'assegnazione della dote scuola, relativamente alle suddette componenti, vanno presentate in base ai termini stabiliti annualmente da Regione Lombardia.

La compilazione, l'inoltro e la gestione delle domande avvengono esclusivamente in via informatica sul portale dedicato, al seguente indirizzo web:

<http://www.siage.regione.lombardia.it>

Le domande di Dote Scuola possono essere inserite on line, sul portale web sopra indicato, direttamente dal genitore dell'alunno beneficiario oppure dall'alunno stesso se maggiorenne.

Il Comune supporta i genitori nella compilazione delle domande, previo appuntamento telefonico presso l'Ufficio di Pubblica Istruzione.

Da questo anno scolastico, 2018/2019, è completamente cambiata la procedura di inserimento delle domande on line, la quale ora, prevede le seguenti fasi:

1. autenticazione al sistema utilizzando:
 - SPID – Sistema Pubblico di Identità Digitale.
 - CNS – Carta Nazionale dei Servizi.

2. compilazione della domanda:

- l'autenticazione consente di accedere al sistema e compilare la domanda, seguendo le istruzioni contenute nella guida rilasciata dalla Regione Lombardia. Conclusa la fase di compilazione si confermano i dati inseriti procedendo all'invio della domanda che risulta così già firmata e protocollata.

Qualora fosse necessario avere supporto o assistenza tecnica per l'inserimento delle domande di cui sopra, oppure reperire password dimenticate e/o modificare credenziali scadute, è possibile rivolgersi al call center Regione Lombardia - numero verde: 800131151 oppure inviare una email a: dotescuola@regione.lombardia.it.

8. Fornitura libri di testo scuola primaria

I libri di testo sono assegnati ad uso individuale nei casi previsti dalla Legge. I libri e gli strumenti didattici ad uso collettivo per i singoli istituti scolastici devono soddisfare le esigenze didattiche e dell'innovazione metodologica nell'ambito della programmazione educativa di cui agli artt. 2 e 7 della Legge n. 517.

Analisi della situazione locale:

- Per la Scuola PRIMARIA il Comune acquista tutti i libri di testo in dotazione, per gli alunni residenti, frequentanti sia la locale scuola primaria che quelle extraterritoriali, per una spesa complessiva presunta di € 9.000,00, variabile in base al numero di alunni iscritti nelle scuole del circondario.
- Per gli alunni residenti in altri Comuni, provvede il Comune di appartenenza.

9. Acquisto libri di testo gratuiti scuola secondaria di primo grado

Per la scuola SECONDARIA di primo grado, l'Amministrazione comunale da anni contribuisce in favore di tutte le famiglie residenti, i cui figli frequentano per la prima volta la classe prima del locale Istituto Comprensivo, fornendo un libro di testo che servirà per il triennio o un eserciziaro del primo anno.

La Giunta comunale, sentita l'Associazione genitori, con propria deliberazione n. 46 del 19.06.2018, esecutiva, ha deciso per l'acquisto dei libri di testo di "Inglese", "Francese" e "Geografia".

La spesa complessiva a carico del Bilancio comunale per l'anno scolastico 2018/2019 è stata di € 1.555,39 (al netto dello sconto del 25%).

10. Assistenza educativa scolastica

Criteri generali di programmazione:

Al fine di raggiungere la necessaria unitarietà degli interventi, l'assistenza socio-psicologica, connessa ai problemi pedagogici, viene assicurata attraverso le strutture sociosanitarie istituzionali del territorio, in raccordo con la programmazione educativa e didattica di carattere generale e specifico e secondo i criteri di integrazione del programma distrettuale così come previsto dagli artt. 2 e 7 della Legge 04.08.1977 n. 517.

In particolare, l'inserimento degli invalidi, degli emarginati e dei disabili fisici, psichici e sensoriali, è favorito mediante la fornitura di attrezzature specialistiche e strumenti didattici differenziati, nonché utilizzando ogni altro strumento idoneo a superare l'emarginazione.

Analisi della situazione locale:

Quest'anno sono inseriti nelle locali scuola dell'infanzia, scuola primaria, secondaria di primo grado e istituti scolastici superiori n.20 alunni p.d.h..

Sono state valutate attentamente sia le richieste di assistenza presentate dall'ATS, sia quelle degli Istituti scolastici.

- Alla scuola dell'Infanzia sono inseriti n. 5 alunni p.d.h.; il Comune ha esaminato le richieste presentate dall'ATS e dalla scuola assicurando la presenza di n. 5 assistenti educatori per un totale di 76 ore settimanali;
- Alla scuola primaria sono inseriti n. 7 alunni p.d.h.; il Comune ha esaminato le richieste presentate dall'ATS e dalla scuola assicurando la presenza di n. 7 assistenti educatori per un totale di 94 ore settimanali;
- Alla scuola secondaria di primo grado sono inseriti n.6 alunni p.d.h.; il Comune ha esaminato le richieste presentate dall'ATS e dalla scuola assicurando la presenza di n. 6 assistenti educatori per un totale di 83 ore settimanali;
- Alla scuola secondaria di secondo grado sono inseriti n. 2 alunni p.d.h.; il Comune ha esaminato le richieste presentate dall'ATS e dalla scuola assicurando la presenza di n. 2 assistenti educatori per un totale di 31 ore settimanali;

Il servizio assistenza alunni portatori di handicap psico-fisico è gestito in convenzione con l'Azienda Speciale Consortile Valle-Imagna - Villa d'Almè. La spesa complessiva presunta per gli assistenti educatori e gli educatori professionali presso le varie scuole o al domicilio, per l'anno scolastico 2018/2019 è prevista nell'importo di € 197.415,00. La Regione Lombardia finanzia a favore del Comune di Almenno San Salvatore l'importo di € 10.710,00 a titolo di rimborso per l'assistenza educativa specialistica, già erogata.

11. Borse di studio

Bando di concorso

In esecuzione al regolamento per l'assegnazione di borse di studio, adottato dal Consiglio Comunale con delibera n. 15 del 25/05/2015 verrà indetto un Bando di Concorso pubblico per l'assegnazione di borse di studio messe a disposizione dall'Amministrazione Comunale e/o sponsorizzate da privati e aziende, a favore di alunni e studenti meritevoli per un importo complessivo previsto di € 4.000,00.

Le borse di studio sono riservate agli studenti che:

a) Siano residenti nel Comune di Almenno San Salvatore da almeno un anno alla data di pubblicazione del bando di concorso dell'anno scolastico di riferimento; frequentanti, nell'anno scolastico a cui si riferisce il bando, l'ultimo anno della Scuola Secondaria di Primo o di una Scuola Secondaria di Secondo Grado di durata quinquennale, statali o legalmente riconosciute.

b) Siano licenziati dalla Scuola Secondaria di Primo Grado con valutazione finale compresa tra 9/10 e 10/10 (compresa la valutazione con lode) e che si iscriveranno, per l'anno scolastico successivo ad un qualsiasi Istituto o Scuola Secondaria di Secondo grado di durata quinquennale (con esclusione dei corsi regionali di formazione professionale).

c) Siano licenziati dalle Scuole Secondarie di Secondo Grado, Statali o legalmente riconosciute, abbiano conseguito il diploma di maturità quinquennale con una votazione non inferiore a 95/100 e siano regolarmente iscritti al primo anno di un corso universitario o di un corso post-diploma legalmente riconosciuto.

Non sono ammessi al concorso i candidati che: 1) Per l'anno scolastico cui la borsa di studio fa riferimento godano di benefici analoghi erogati dallo Stato, dalla Regione o da altre istituzioni appositamente dichiarate nella domanda; 2) Presentino la domanda oltre il termine stabilito; 3) Presentino la domanda non corredata dalla prescritta documentazione.

Come indicato dall'art.7 del Regolamento Comunale per l'assegnazione delle borse di studio, si precisa che:

“Dall'esame delle domande di partecipazione al bando di concorso, verrà stilata una graduatoria, una per ogni ordine e grado di scuola, in base a due criteri:

Primo criterio: voto d'esame

Secondo criterio: situazione economica sulla base dell'indicatore I.S.E.E.

Determinazione graduatorie

Per la formazione delle graduatorie si tiene conto: - Per gli studenti della scuola secondaria di primo grado: della votazione finale ottenuta al termine della classe 3^a (compresa tra 9/10, 10/10, 10 e lode) - Per gli studenti della scuola secondaria di secondo grado: della votazione finale – diploma di maturità - (compresa tra 95/100, 100/100 e 100/100 e lode).

Verrà attribuito un punteggio alla valutazione scolastica finale, come di seguito elencato:

Per gli alunni licenziati dalla Scuola Secondaria di Primo Grado:

VALUTAZIONE 10 e lode: punteggio 11

VALUTAZIONE 10: punteggio 10

VALUTAZIONE 9: punteggio 9

Per gli alunni licenziati dalla Scuola Secondaria di Secondo Grado:

VALUTAZIONE 100 e lode: punteggio 11

VALUTAZIONE 100: punteggio 10

VALUTAZIONE 99: punteggio 9

VALUTAZIONE 98: punteggio 8

VALUTAZIONE 97: punteggio 7

VALUTAZIONE 96: punteggio 6

VALUTAZIONE 95: punteggio 5

Qualora il numero delle domande di borse di studio superasse quello stabilito, l'ufficio competente richiederà l'attestazione I.S.E.E. (Indicatore Situazione Economica Equivalente), a coloro che avranno ottenuto le votazioni più basse tra quelle che hanno diritto all'assegnazione delle borse di studio (A titolo esemplificativo: nel caso in cui ci siano a disposizione 10 borse e vengano presentate 11 domande, di cui 5 con votazione 10 e 6 con votazione 9, si chiederà la documentazione I.S.E.E. solo ai richiedenti con voto inferiore a 10; nel caso in cui ci siano a disposizione 10 borse di studio e vengano presentate 11 domande con votazione 10, tutti gli 11 richiedenti dovranno presentare la documentazione I.S.E.E.) e costituiranno titoli preferenziali gli indicatori I.S.E.E. più bassi.

Modalità di partecipazione

Tutti i residenti interessati potranno ritirare la domanda di partecipazione al bando di concorso presso l'ufficio comunale di pubblica istruzione negli orari di apertura al pubblico o scaricare direttamente dal sito web istituzionale: www.comune.almenno-san-salvatore.bg.it

Assegnazione del premio

Con determinazione a cura del Responsabile del Settore 1 si provvede a stilare una graduatoria di assegnazione delle suddette borse di studio – rispettando i criteri e le modalità previste dal bando di concorso di cui sopra. L'Amministrazione comunale provvederà alla consegna agli alunni meritevoli dell'assegno per la borsa di studio durante una seduta consiliare.

12. Consiglio Comunale dei Ragazzi (CCR)

Dall'anno scolastico 2016/2017 è stato istituito il Consiglio Comunale dei ragazzi, denominato CCR, presso la scuola secondaria di primo grado.

Il Consiglio Comunale dei ragazzi è stato individuato mediante:

- CANDIDATURA di tutti i ragazzi iscritti e frequentanti la scuola secondaria di primo grado, tramite una lista di presentazione;
- VOTAZIONE con regolare allestimento di seggio elettorale e nomina dei componenti di seggio;
- PROCLAMAZIONE degli eletti con la nomina del Sindaco e dei consiglieri.

Il Consiglio Comunale dei ragazzi esercita funzioni prospettive e consultive nei confronti dell'Amministrazione Comunale e di regola si riunisce mensilmente, presso il locale Istituto Comprensivo. Nell'anno scolastico 2018/2019 avranno luogo le consultazioni per le elezioni di un nuovo CCR, che rimarrà in carica fino al 2020.

13. Progetti

L'Amministrazione comunale in collaborazione con il locale Istituto Comprensivo ha in programmazione nel corso di questo anno scolastico 2018/2019 la realizzazione dei progetti riassunti qui di seguito.

Progetto Educazione alimentare

Adulti coinvolti	-	- Formatore esterno (azienda Punto Ristorazione) - Insegnanti - Membri Commissione Mensa
Classi coinvolte	-	- Scuola Primaria
Obiettivi	-	- Sensibilizzazione ad un'alimentazione sana e rispettosa delle tempistiche naturali - Favorire l'adozione di corrette abitudini alimentari - Conoscenza degli alimenti legati al nostro territorio - Sensibilizzazione alla riduzione degli sprechi
Azioni	Classi coinvolte	Tempistiche
	Classi 3° 4° 5° Primaria	- Incontro con le classi sull'importanza della prima colazione e della merenda; educare i bambini a variare la merenda in modo da alternare i nutrienti scegliendo alimenti genuini e riducendo il più possibile il "cibo spazzatura" (2 h x classe d'età= 6 ore)
	Istituto Comprensivo	- Iniziativa Merenda Sana: Invio alle famiglie di tutta la scuola Primaria e Secondaria di un opuscolo informativo sulla corretta alimentazione a colazione e a merenda + proposta di una merenda a base di frutta in particolare nei giorni di mensa (lunedì e mercoledì) per la Primaria; mercoledì e venerdì per la Secondaria.
	Insegnanti Scuola Primaria	- Incontro informativo e formativo per gli insegnanti della Scuola primaria sul tema dell'alimentazione a merenda, il menù proposto in mensa, la gestione dei bambini in mensa
NOTE		

Progetto biblioteca

Adulti coinvolti	-	<ul style="list-style-type: none"> - Insegnanti di riferimento delle classi coinvolte - Operatori Biblioteca - Educatore CAG 	
Classi coinvolte	-	<ul style="list-style-type: none"> - Classi 2° -3° - 4° -5° della Scuola Primaria - Classi 1° - 2° - 3° della Scuola Secondaria di Primo Grado 	
Obiettivi	-	<ul style="list-style-type: none"> - Conoscenza dell'ambiente biblioteca, della struttura e del funzionamento - Avvicinamento degli alunni alla fruizione del servizio biblioteca - Sensibilizzazione alla lettura 	
Azioni	Classi coinvolte		Tempistiche
	Classi 2° Primaria	<ul style="list-style-type: none"> - <u>Progetto Mape Blu</u>: letture in biblioteca con un operatore del servizio bibliotecario; 3 incontri per ogni classe (totale 6 incontri). 	<ul style="list-style-type: none"> - Ottobre - dicembre (date da definire)
	Classi 3° Primaria	<ul style="list-style-type: none"> - <u>Progetto Antegnati</u> (vedi scheda Territorio) 	<ul style="list-style-type: none"> - Da definire
	Classi 4° Primaria	<ul style="list-style-type: none"> - <u>Siamo tutti bibliotecari</u>: visite alla biblioteca e laboratorio in collaborazione con il bibliotecario della nostra biblioteca 	<ul style="list-style-type: none"> - Da definire
	Classi 5° Primaria	<ul style="list-style-type: none"> - <u>Libri in gioco</u>: percorso di avvicinamento alla lettura attraverso una gara tra classi; L'iniziativa viene lanciata con una caccia al tesoro in biblioteca e successivamente con una merenda in biblioteca. Alle classi vengono proposti numerosi libri da leggere entro la fine di maggio. A conclusione del progetto si svolgerà il grande gioco finale e la classe vincitrice verrà premiata alla festa di fine scuola 	<ul style="list-style-type: none"> - Gennaio -Maggio
	Classi 1° - 2° - 3° Secondaria	<ul style="list-style-type: none"> - <u>Mostra del libro</u>: letture animate da parte di un attore di alcuni spezzoni dei libri presentati alla mostra , libri e tematiche scelte in collaborazione con scuola, adatti ad un pubblico preadolescente. 	<ul style="list-style-type: none"> - Dicembre (durante la settimana della mostra del libro)
NOTE			

Progetto Ambiente

Adulti coinvolti	-	<ul style="list-style-type: none"> - Insegnanti delle classi coinvolte - Volontari Gamass - Volontari Commissione Ambiente - Volontari Amis de Roch 	
Classi coinvolte	-	<ul style="list-style-type: none"> - Classi – 3° - 4°- 5° della Scuola Primaria - Classi 1° - 2 – 3° della Scuola Secondaria di Primo Grado 	
Obiettivi	-	<ul style="list-style-type: none"> - Avvicinamento al territorio almennese - Sensibilizzazione alla cura e alla tutela del territorio e alle tematiche ecologiche - Sviluppare comportamenti di attivazione personale alla tutela del territorio - Sviluppare responsabilità e cittadinanza attiva - Portare i ragazzi ad essere protagonisti nella conoscenza e tutela del territorio a partire da piccoli gesti. - Stimolare il senso di appartenenza al territorio. 	
Azioni	Classi coinvolte		Tempistiche
-	3° - 4° Primaria	<p>CLASSI 3°: Ghiacciaia (uscita già programmata) in collaborazione con Gamass</p> <p>CLASSI 4°: uscita presso la zona Roch in collaborazione con i volontari di Gamass e Amis de Roch</p>	- Da definire
	5° Primaria	<ul style="list-style-type: none"> - <u>Giornata del Verde Pulito</u> in collaborazione con i membri della Commissione Ambiente, i volontari dell'Associazione Gamass e dell'associazione Amis de Roch 	- Aprile
	1°- 3° Secondaria	<ul style="list-style-type: none"> - <u>Uscita sul territorio</u> con i volontari dell'Associazione Gamass . <p>Classi 1°: gita al fiume Brembo – 27 ottobre</p> <p>Classi 3°: gita al sentiero del partigiano (Clanezzo) - Maggio</p> <p>Insegnante di riferimento: Frosio Paola -</p>	- Da definire
NOTE			

Progetto Territorio

Adulti coinvolti	-	<ul style="list-style-type: none"> - Insegnanti delle classi coinvolte - Insegnanti di arte (classe 2° Scuola Secondaria) - Operatore biblioteca - esperti 	
Classi coinvolte	-	<ul style="list-style-type: none"> - Classi – 3°- della Scuola Primaria - Classi 1° - 2° della Scuola Secondaria di Primo Grado 	
Obiettivi	-	<ul style="list-style-type: none"> - Avvicinamento al territorio e alla cultura almennese - Sensibilizzazione alla cura e alla tutela del territorio - Sviluppare comportamenti di attivazione personale alla tutela del territorio - Sviluppare responsabilità e cittadinanza attiva - Portare i ragazzi ad essere protagonisti nella conoscenza e tutela del territorio - Stimolare il senso di appartenenza al territorio. 	
Azioni	Classi coinvolte		Tempistiche
-	3° Primaria	<ul style="list-style-type: none"> - <u>Progetto organo Antegnati</u>: progetto di avvicinamento e conoscenza dell'Organo Antegnati e della sua storia, attraverso la narrazione del libro "La Risata nella Notte" di Emanuela Nava. Il progetto, oltre alla presentazione del libro da parte di un operatore della biblioteca, prevede un incontro con l'autrice e la visita alla chiesa di San Nicola e all'organo. 	- Da definire
	1°-2° Secondaria (da definire)	<ul style="list-style-type: none"> - <u>Lo Sguardo sul territorio</u>: concorso pittorico tra le classi 3° e ricerca documentale nelle ore di arte; successiva esposizione degli elaborati pittorici realizzati dagli alunni, presso una della chiese di Almenno o altro luogo significativo. 	- Ottobre - maggio
NOTE			

Progetto cittadinanza

Adulti coinvolti	-	<ul style="list-style-type: none"> - Insegnante di riferimento del progetto (Campanellini) - Insegnanti di italiano/educazione civica - Associazione Genitori - Amministratori comunali 	
Classi coinvolte	-	<ul style="list-style-type: none"> - Classi 5° della Scuola Primaria - Classi 1°-2° della Scuola Secondaria di Primo Grado 	
Obiettivi	-	<ul style="list-style-type: none"> - Avvicinamento alla struttura comunale e alla vita politica. - Sviluppare consapevolezza dei meccanismi che regolano la vita sociale - Sviluppare comportamenti prosociali – - sviluppare responsabilità e la cittadinanza attiva - creare relazioni di collaborazione e confronto fra i ragazzi e fra i ragazzi e gli adulti a partire dai problemi reali. - Portare i ragazzi ad essere protagonisti delle decisioni che li riguardano da vicino. - Stimolare il senso di appartenenza ad un territorio. 	
Azioni	Classi coinvolte		Tempistiche
-	-	<ul style="list-style-type: none"> - Incontro di progettazione scuola/ amministrazione/comitato genitori 	- Ottobre
	1° -2° Secondaria	<ul style="list-style-type: none"> - Lancio dell’iniziativa “Elezioni del Consiglio Comunale dei Ragazzi 2018/2018” presso la scuola secondaria con materiale informativo ad hoc ed una lezione dedicata 	- 13 Ottobre
	1° -2° Secondaria	<ul style="list-style-type: none"> - Periodo di campagna elettorale in momenti dedicati e con materiale costruito dai gruppi che si presenteranno (disponibilità spazi di scuola e Cag in orario pomeridiano per la preparazione del materiale) 	- Ottobre/Novembre
	1° -2° Secondaria	<ul style="list-style-type: none"> - Elezioni e nomina del Consiglio Comunale dei Ragazzi 	- 17 Novembre
	Membri del Consiglio	<ul style="list-style-type: none"> - Incontri mensili presso il Palazzo Comunale (attività da definire) 	- Dicembre/Maggio
	5° Primaria	<ul style="list-style-type: none"> - Ad aprile visita del Palazzo Comunale da parte delle classi 5° della Scuola Primaria la visita sarà preceduta da una lezione in classe sul tema (presenza dei consiglieri del CCR). 	- Marzo/aprile
	Primaria e Secondaria	<ul style="list-style-type: none"> - Presenza alle cerimonie del 4 novembre, Nikolajewka e 25 aprile. <p>Chiedere un anno di riferimento sia per la secondaria che per la primaria che assicuri</p>	- Novembre/aprile

		una rappresentanza della scuola (alunni e insegnanti)	
NOTE	Si prospetta inoltre un macroprogetto in collaborazione con il Tavolo Politiche Educative sul tema del rispetto delle regole nell'ambito del polo scolastico.		

Progetto ecologia

Adulti coinvolti	-	- Insegnanti delle classi coinvolte - Formatori Ecoisola	
Classi coinvolte	-	- Classi 3° Scuola Primaria - Tutte le classi della Scuola Primaria - Classi 1° - 2 – 3° della Scuola Secondaria di Primo Grado	
Obiettivi	-	- Sensibilizzazione alla cura e alla tutela del territorio e alle tematiche ecologiche - Sviluppare comportamenti di attivazione personale alla tutela del territorio - Sviluppare responsabilità e cittadinanza attiva - Portare i ragazzi ad essere protagonisti nella tutela del territorio a partire da piccoli gesti.	
Azioni	Classi coinvolte		Tempistiche
	3° Primaria	- “Pericolosi ma non troppo”, laboratorio sul tema della raccolta differenziata con formatori dell’azienda Ecoisola (4 incontri in ogni classe per un totale 12 ore)	- Novembre (dal 7/11 al 13/12)
	Classi 1° - Scuola secondaria	- Progetto proposto da Ecoisola: proiezione di un film a tema + discussione in classe + proposto laboratoriale e lancio di una campagna di sensibilizzazione alla raccolta differenziata che coinvolga l’intero Istituto (4 incontri complessivi di 5 ore totali) Riferimento: prof. Frosio -	- Novembre
-	Scuola Secondaria	- Sensibilizzazione alla raccolta differenziata a scuola e nelle proprie case con coinvolgimento degli studenti delle classi 1°	- Gennaio/maggio
-	Scuola Primaria	- Sensibilizzazione alla raccolta differenziata a scuola da parte degli amministratori	- Novembre
NOTE			

Progetto educazione stradale

Adulti coinvolti	-	- Insegnanti delle classi coinvolte - 2 agenti della polizia locale	
Classi coinvolte	-	- Classi - 2° -4° Scuola Primaria	
Obiettivi	-	- Conoscenza base del codice della strada per il pedone e il ciclista - Conoscenza delle figure dell'ordine presenti sul territorio, che regolano il traffico stradale - Sensibilizzazione al rispetto delle regole stradali e più in generale della vita sociale e comunitaria	
Azioni	Classi coinvolte		Tempistiche
	Classi 4° Primaria	- Lezioni in classe e in presenza dei vigili sul Codice della strada per il Ciclista. A conclusione del percorso test e prova pratica e conseguimento del "Patentino del ciclista"	- Da definire
	Classi 3° Secondaria	- Intervento in classe Esperto ACI e Polizia Locale (2 ore)	- Da definire
NOTE	Alle classi della Secondaria si propone inoltre un progetto connesso al rispetto delle regole nell'ambito del polo scolastico, con possibile coinvolgimento di classi filtro o del futuro CCR.		

Sportello Consulenza Psicopedagogica

Anche quest'anno è attivo lo sportello psicopedagogico rivolto ai genitori, agli insegnanti e agli alunni della Scuola Primaria e Secondaria che ravvisano la necessità di un confronto al fine di sostenere la pratica educativa e psicologica. Il servizio è finanziato dall'ASC, in rete con le realtà consultoriali della Valle e gestito nello specifico dal Consultorio Priula di Zogno, che presenta al suo interno professionalità socio-assistenziali, psicologiche e pedagogiche.

La funzione dello Sportello si presenta come figura strategica di rete in grado di connettere saperi, metodi, esperienze, pratiche che hanno come focus le questioni e i contesti educativi e formativi.

Lo sportello promuove la consulenza, l'orientamento ai servizi e la formazione, in collaborazione con la Scuola, il Comitato Genitori e l'Amministrazione Comunale.

Progetto "Almen(n)o Ascoltami"

Le situazioni segnalate dalla scuola e dai servizi richiedono delle prese in carico che superano la settorializzazione dei contesti, per mettere in rete sguardi psicopedagogici che amplificano le risorse presenti e le attivazioni di ciascun soggetto.

Il progetto "Almen(n)o ascoltami", a partire dalle esperienze presenti, si allarga al territorio del paese nella prospettiva di un'innovazione sociale e in stretto raccordo con i servizi sociali del Comune e con l'assessorato di riferimento. Il progetto promuove osservazioni mirate, ascolto attivo dei minori e degli adulti, stimola la circolarità delle esperienze e delle competenze costruendo una cultura condivisa dell'inclusione sociale.

OBIETTIVI DEL PROGETTO:

- Creare legami tra istituzioni pubbliche, private, servizi sociali e servizi di volontariato attivi nel paese
- Creare inclusione per ottimizzare le risorse
- Favorire l'attivazione dei progetti di collaborazione
- Favorire l'opportunità di comunicazione tra le persone, enti, centro di aggregazione giovanile e scuola
- Potenziare il coinvolgimento e il raccordo con il servizio sociale
- Attivare e mettere in rete di tutti i servizi presenti sul territorio al fine di valorizzare le potenzialità sociali, relazionali e di autonomia di ciascun soggetto promuovendo la conoscenza e la valorizzazione dei servizi di supporto all'istituto scolastico per condividere buone prassi tra la scuola e i servizi del territorio e progettando progetti educativi in continuità educativa con il percorso scolastico

ATTIVITÀ:

Il progetto prevede l'attivazione di una rete di scambi, incontri, connessioni tra soggetti territoriali, volta ad aumentare l'empowerment comunitario, in uno stretto raccordo con lo Sportello Psicopedagogico attivo nell'Istituto Comprensivo e le agenzie del tavolo delle Politiche educative istituito dal Comune di Almenno San Salvatore.

Le azioni saranno:

- di confronto/supporto nella lettura psico-pedagogica di segnali di difficoltà o di disagio di situazioni inerenti minori, le loro famiglie e le rispettive reti primarie e secondarie
- di confronto/supporto nella lettura psico-pedagogica di segnali di difficoltà o di disagio di situazioni inerenti minori, o gruppi di minori inseriti in contesti di socializzazione e presenti sul territorio
- di individuazione condivisa tra i vari attori della rete territoriale, di strategie per affrontare le problematiche che si presentano
- di supporto alle famiglie su aspetti psico-educativi legati alla relazione genitori-figli
- di ascolto/accoglienza/supporto per i ragazzi su problematiche personali legate alla complessità della crescita

14. Servizio Spazio Gioco “Cado Giù”

Il Comune ha attivato un servizio Spazio Gioco rivolto ai bambini della fascia 9-36 mesi ed alle loro famiglie per offrire ai minori momenti e spazi propri in cui vivere esperienze ludiche e di socializzazione ed ai genitori occasioni di confrontarsi sulle esigenze che i bambini di quest'età presentano durante la loro crescita.

Il servizio viene svolto presso la Scuola Primaria dell'Istituto Comprensivo di Almenno San Salvatore, in Viale Papa Giovanni XXIII, ed è aperto per due giorni settimanali martedì e giovedì, dalle ore 9.30 alle ore 11.30.

Il servizio è stato affidato alla Cooperativa Alchimia - Società Cooperativa Sociale onlus, con sede legale in Bergamo, Via San Bernardino, 59, C.F. e P.I 01738900164,, per il triennio ottobre 2018/giugno 2021, per l'importo complessivo di € 15.561,30, iva esclusa. Per l'anno scolastico 2018/2019 la spesa prevista è di € 5.187,10, iva esclusa

15. Acquisto arredi ed attrezzature

L'Amministrazione Comunale ha provveduto alla sostituzione degli arredi (banchi – sedie - tavoli) per l'Istituto comprensivo- impegno di spesa assunto con determinazione n. 302 del 14.09.2018 del Responsabile del Settore 1, per un importo totale di € 2.835,12 iva inclusa.

Nell'ambito dello stanziamento di bilancio di € 1.000,00 va aggiunta la quota di € 3.332,00 derivante dalla compartecipazione dei Comuni limitrofi Roncola, Capizzone e Strozza, per il Piano diritto allo studio 2018/2019, per l'acquisto di banchi, sedie, armadi, appendiabiti ecc cc, presso il locale Istituto Comprensivo, nonché al finanziamento del materiale necessario per eventuali opere di ritinteggiatura.

16. Quadro finanziario di riferimento

Il piano annuale degli interventi di cui ai precedenti punti è formulato in base alle previsioni finanziarie che seguono:

- proventi derivanti dalla partecipazione degli utenti agli oneri dei servizi mediante rette, tariffe e contribuzioni;
- contributi statali e/o regionali o da altri enti locali, come da convenzione;
- dotazioni ordinarie stanziare in sede di approvazione del bilancio annuale di previsione;
- introiti derivanti dall'attuazione della convenzione tra i Comuni di Almenno San Salvatore, Capizzone, Roncola e Strozza per la gestione del plesso scolastico dell'Istituto Comprensivo di Almenno San Salvatore.

17. Tabella economica riassuntiva

QUADRO ECONOMICO RIASSUNTIVO - ANNO SCOLASTICO 2018/2019

	SPESA PREVISTA	ENTRATA PREVISTA	PREVISIONE DI SPESA A CARICO DEL BILANCIO
SCUOLA DELL'INFANZIA			
Contenimento rette	€ 51.200,00		€ 51.200,00
Attività didattiche	€ 4.000,00		€ 4.000,00
Fondo famiglie	€ 3.000,00		€ 3.000,00
NIDO			
Contenimento rette	€ 7.700,00		€ 7.700,00
Totale	€ 65.900,00		€ 65.900,00
SCUOLA PRIMARIA			
Attività didattiche	€ 7.900,00		€ 7.000,00
Libri di testo	€ 9.000,00		€ 9.000,00
Totale	€ 16.900,00		€ 16.900,00
SCUOLA SECONDARIA DI PRIMO GRADO			
Attività didattiche	€ 6.930,00		€ 6.930,00
Libri di testo	€ 1.555,39		€ 1.607,32
Totale	€ 8.485,39		€ 8.485,39
SPAZIO GIOCO	€ 5.446,45		€ 5.446,45
SPESE FUNZIONAMENTO ISTITUTO COMPRENSIVO	€ 4.500,00		€ 4.500,00
COMPARTICIPAZIONE DEI COMUNI		€ 2.769,00	€ 500,00
SPESA A FAVORE DELLA STRUTTURA SCOLASTICA (comprese attrezzature e arredi)	€ 3.269,00		
SERVIZI SCOLASTICI	€ 13.440,00	€ 10.290,00	€ 3.150,00
BORSE DI STUDIO	€ 4.000,00		€ 4.000,00
SERVIZIO MENSA			
pasti insegnanti	€ 1.700,00	€ 1.700,00	
ASSISTENZA ALUNNI DISABILI	€ 197.415,00	€ 10.710,00	€ 186.705,00
PROGETTO SICUREZZA E PRONTO SOCCORSO	€ 1.500,00	€ 500,00	€ 1.000,00
PROGETTO ALMENNO ASCOLTAMI	€ 2.800,00		€ 2.800,00
TOT. GENERALE	€ 325.355,84	€ 25.969,00	€ 299.386,84

18. Ringraziamenti collaborativi

Si ringrazia per la collaborazione:

- ✓ Sindaco;
- ✓ Consiglieri comunali;
- ✓ Assessori;
- ✓ Responsabili di Settore;
- ✓ Personale dipendente dei vari uffici;
- ✓ Scuola dell'Infanzia Paritaria Parrocchiale "San Salvatore" e Nido "I Germogli";
- ✓ Istituto Comprensivo "Giovanni XXIII";
- ✓ Associazione genitori;
- ✓ Parrocchia Almenno San Salvatore;
- ✓ Commissione mensa;
- ✓ Cooperativa Lavorare Insieme;
- ✓ Cooperativa Alchimia (servizi sociali);
- ✓ Società Punto Ristorazione srl;
- ✓ *Regione Lombardia*;
- ✓ Provincia di Bergamo.